

Ref No. KRA/B.P.-A/C.C./2021-22/53

Date: - 11/ 02/2022

# **COMPLETION CERTIFICATE**

of Development Works in

## **“BHUMIJA PRIME BLOCK-A” RESIDENTIAL SCHEME**

At Khasra No. 806/209, 808/210, 810/794, Village  
Bindayaka, Tehsil & District Jaipur

**DEVELOPER NAME: - M/S BHUMIJA REALSQUARE LLP**



VINOD CHANDAK  
Chartered Engineer  
Membership No. AM1842717

Email Id:- [krassociate.07@gmail.com](mailto:krassociate.07@gmail.com)  
Phone No.+91 9799801708



## CONTENTS

1. Introduction.....	3
2. Township Policy 2010:.....	3-5
3. Development Work:.....	6-7
4. Layout plan of scheme:.....	8-8
5. Satellite Image: .....	9-9
6. Annexure: .....	10
6.1 Images of development works at "BHUMIJA PRIME BLOCK-A" Residential Scheme	10-11
6.2 Completion Certificate: .....	12-13
6.3 Circulars.....	14-17

  
**VINOD CHANDAK**  
Chartered Engineer  
Membership No. AM1842717



## INTRODUCTION

The "BHUMIJA PRIME BLOCK-A" is a Residential Scheme located At Khasra No. 806/209, 808/210, 810/794, Village Bindayaka, Tehsil & District Jaipur-302012. It falls in Zone 12 of JDA Planning Zone. The scheme is proposed over a total land area is 19000.0 Sqm. Or 1.90 Hectare. As per Township Policy 2010, 08 Plots (Plot No. 47, 48, 59, 60, 66, 81, 90 and 91) having Total area of 1425.21 Sq. Mtrs equaling to 12.5% have been kept mortgage. These plots would be allotted after the internal development work is completed and development charges are deposited with Jaipur Development Authority. It is a plotted development project there is no parking details are required. The area distribution of the land use & The area analysis of the scheme is as follows:

S. No.	Land Use	Area (In Sqm.)	Percentage (%)
1.	Residential	11292.01	59.43%
2.	Retail Commercial	108.00	0.57%
<b>A.) TOTAL (1+2)</b>		<b>11400.01</b>	<b>60.00%</b>
3.	Park	951.74	05.01%
4.	Solid Waste Disposal	50.00	0.26%
5.	Mobile Tower	20.01	0.11%
6.	Facility	511.85	2.69%
7.	Road	6066.39	31.93%
<b>B.) TOTAL (3 To 7)</b>		<b>7599.99</b>	<b>40.00%</b>
<b>TOTAL SCHEME AREA</b>		<b>19000.00</b> <b>(01.90 Hectare)</b>	<b>100.0%</b>

## TOWNSHIP POLICY 2010:

The scheme is categorized as residential township which is envisaged under the Rajasthan Township Policy, 2010. The guidelines for approval / completion of internal development works as per the policy are as follow:

- In order to ensure quality development certain norms as mentioned below are being laid down. It is necessary that the developer should submit along with application for approval the following details:
  - (i) Layout plan showing details of area to be utilized under plots, built up space, roads, open space for park, garden and play ground and other public utility and amenities, services and facilities.
  - (ii) Details of nearby development (at least in the vicinity of 100 meters) along with its superimposition on sector plan.
  - (iii) Details of internal development works as per specifications mentioned below
  - (iv) Details of eco friendly amenities provided;
  - (v) Plan showing HFL of major lakes, water body, if any
- In Residential Schemes and other schemes internal development works such as Construction of roads, Laying of power line and Street lighting, Laying of Water lines, Development of Water Sources (Tube well), Ducting for road crossing, Construction and development of

  
VINOD CHANDAK  
Chartered Engineer  
Membership No. AM1842717



Parks and services area, Plantation along roads sides and parks shall be done by the developer only.

- Work for laying of sewer line, storm water drainage, overhead Water tanks shall be done by ULB at a combined level of various adjoining schemes for which necessary charges shall be paid by developer to the ULB as per details below:
  - (i) Lying of sewer lines - Rs.50/- Per Sq m. of total area.
  - (ii) Storm water drains - Rs. 40/- Per Sq m. of total area.
  - (iii) Construction of Over head tanks (optional for ULB) - Rs. 50/- Per Sqm. of total area

**Note:**

- I. The above amount is an average amount. However ULB may increase the charges of above items based on actual cost of the work. The above amount shall be deposited along with EDC at the time of issue of Patta.
- II. For ensuring internal development of the area, Patta / lease deed (Sale permission) of 12.5% of the saleable plots will be withheld by the ULB.
- III. In case of plot for group housing of size more than 2 hectares, 5% area of plot (an independent plot with proper approach) shall be surrendered to the ULB for facilities. For plot size less than 5 acres, amount equivalent to 5% of the area calculated at residential reserve price of that area shall be deposited with ULB.
- IV. In case of single Patta for Group Housing land for sector commercial shall not be surrendered to ULB.

- **Construction of Roads**

- (i) All the internal road networks including draft sector plan / master plan roads within the scheme are to be developed by the developer. The sector roads are to be accommodated.
- (ii) The internal roads should be minimum 9 meters wide where the length of the road is up to 100 meters and 12 meters wide where road length is more than 100 meters.
- (iii) However, as far as possible no row of plots should be more than 200 mtrs in length accept the sector plan / zonal plan / main arterial roads having width 18 M & above.

The technical specifications for road construction shall be as follows:

S.No.	Row	Paved width	Berms with (both side)
1.	9meter	5.5 meter	1.5 meter
2.	12meter	5.5 meter	2.5 meter
3.	18meter	5.5 meter (2 lane)	2.5 meter
4.	24meter and above	2 lane each 7.5 meters with divider	2.5 meter

- a) Level and the specifications shall be finalized by the ULB keeping the specifications laid down by IRC.
- b) Gradient shall be as per Indian Road Congress / CRRI.
- c) Granular Sub-base (200mm compacted)
- d) 1st layer WBM/WMM Base (230mm compacted)
- e) 2nd layer Sand Bed (20-30mm compacted)

  
VINOD CHANDAK  
Chartered Engineer  
Membership No. AM1842717



f) 3rd layer Interlocked paver block (60-70mm Grade M30)

- **Power Supply and Street Lighting**

- a) The development of electrification, power network and power load requirement in any scheme shall be in accordance with the norms, rules & regulations of State electricity agency. After the completion of the electrification work, the developer shall handover the complete system to the concerned electricity distribution company.
- b) **Street Lights** – All the roads having above 18 meters width shall have divider as well as the street poles fixed on the divider having the provisions of underground cabling. Other roads will have streetlights on electric poles or single light poles erected on either side of the road. The distance between poles should not be more than 30 meters. The illumination levels of the roads shall be as per the standard of local electricity authority / National Building Code. After the completion of the street light work, the developer shall handover the complete system to the ULB / Maintenance Agency.

- **Water Supply**

All the water lines should be underground having a provision of providing connections to the plot. The sizes of water pipe should be per PHED norms. The scheme should have underground water tank as well as over head water tank as per PHED norms. The complete water supply shall be in accordance with the technical guidelines of the PHED.

After the completion of the water supply scheme, the developer may hand over the laid distribution and storage system to the PHED/ULB/private operator.

- **Sewerage & Drainage**

All the plots in the scheme should be well connected with the underground sewerage line with proper slope; the sewerage line should normally be located close to the boundary wall of the plots (within about 10 ft.) with a provision for connection of plots.

- **Horticulture & Plantation**

All roads should have plantation tree guards on both sides having minimum of 30 trees per acre of the gross area. Trees of 5 feet or more height should be planted. All the parks should be developed by the developer and maintained by the developer till the scheme is completed and handed over to ULB or to the Resident Welfare Society.

- **Rain water Harvesting and Water recycling**

Community rain water harvesting structures shall be constructed by developers. Similarly water recycling shall be provided as per Building Regulations and water from all water outlets and drainages should be collected for recycling for gardening, washing etc. by the ULB

  
VINOD CHANDAK  
Chartered Engineer  
Membership No. AM1842717



## DEVELOPMENT WORK OF "BHUMIJA PRIME BLOCK-A" RESIDENTIAL SCHEME

Sl. No.	Heading	As per New Township Policy, 2010	Status	% Of Work Done
1	<b>SUB-BASE &amp; SUB GRADE (1<sup>st</sup> &amp; 2<sup>nd</sup> layer)</b>	Roads are to be constructed by the developer.	1 & 2 Layers complete	100%
	<b>Interlocked paver block Grade M30, (3rd layer)</b>	Roads are to be constructed by the developer.	3 Layers Under Progress	100%
2	<b>Sewer Line</b>	Laying of sewer line shall be done by developer	Complete	100%
3	<b>Water supply First phase</b>	Construction of tube wells and laying of water pipelines shall be done by the developer	Complete	100%
	<b>Water supply Second phase</b>	Construction of over head tank and underground storage tank shall be done by the developer	Complete	100%
4	<b>Electrification</b>	Laying of power line and Street lighting shall be done by the developers.	Complete	100%
5	<b>Drainage &amp; Water harvesting</b>	Storm Water drainage shall be constructed by the developer & Rain water harvesting structures to accommodate collection of water for recycling and gardening, washing etc.	Complete	100%
6	<b>Parks</b>	Development of the park shall be done by the developer.	Complete	100%
7	<b>Street light</b>	Electric poles should be provided on the divider of 18m. Wide road. Prescribed spacing between poles of 30m to be maintained shall be done by the developer. Internal roads to have street lights on either side of roads also.	Complete	100%

  
**VINOD CHANDAK**  
 Chartered Engineer  
 Membership No. AM1842717



8	<b>Plantation</b>	Plantation work shall be done by the developer. There should be 30 trees/acre of the gross area. Minimum Height of trees should be 5ft. or more.	Complete	100%
9	<b>Ducting</b>	Laying of Ducts at road crossing shall be done by the developer.	Complete	100%
10	<b>Overall Development Works</b>	Status of overall development of scheme calculated with weight-age given to different works as per Govt. order dated 01.12.09		100.0%



VINOD CHANDAK  
Chartered Engineer  
Membership No. AM1842717







## SATELLITE IMAGE OF "BHUMIJA PRIME BLOCK-A" RESIDENTIAL SCHEME

Co-Ordinates:- Latitude 564052.05 m E, Longitude 2976204.73 m N  
Latitude 564025.08 m E, Longitude 2976144.68 m N  
Latitude 564160.44 m E, Longitude 2976122.76 m N  
Latitude 564272.76 m E, Longitude 2976159.51 m N

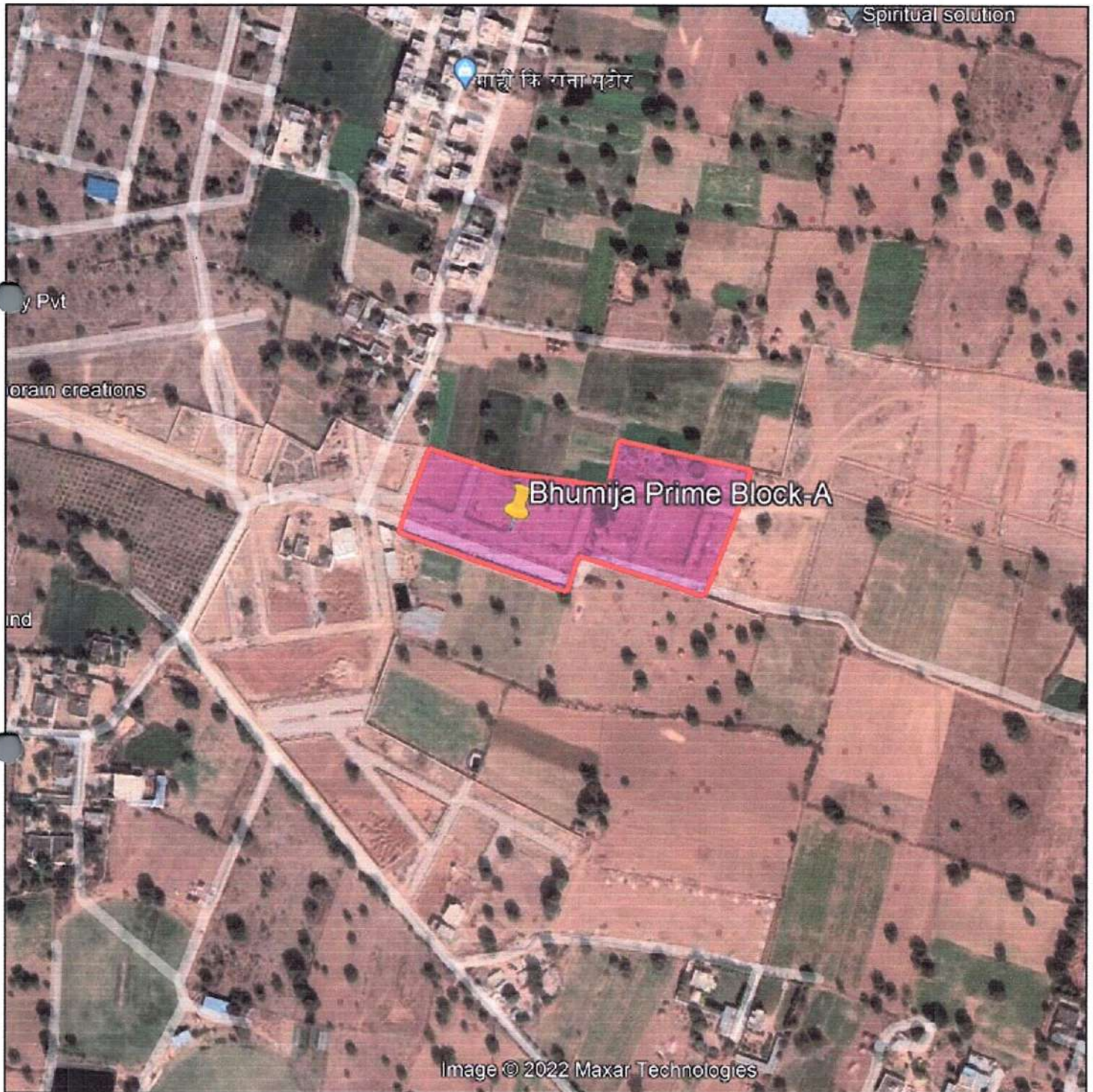

*Chander*  
VINOD CHANDAK  
Chartered Engineer  
Membership No. AM1842717



## ANNEXURE:

Images showing the status of development works on site at "Bhumija Prime Block-A" Residential Scheme

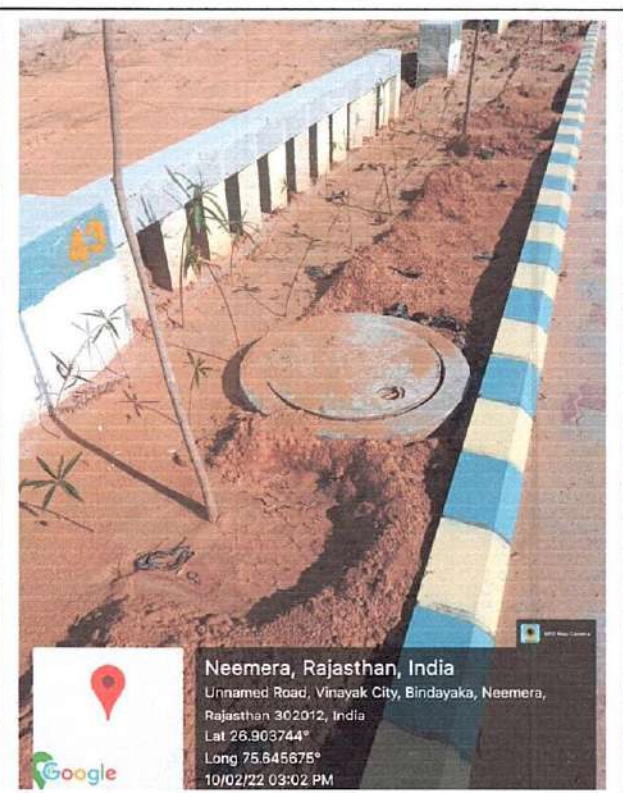
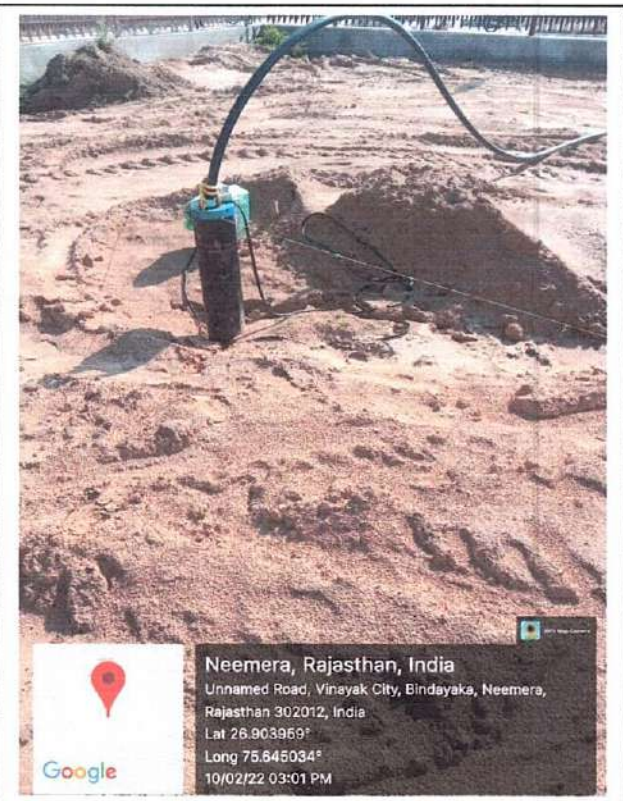
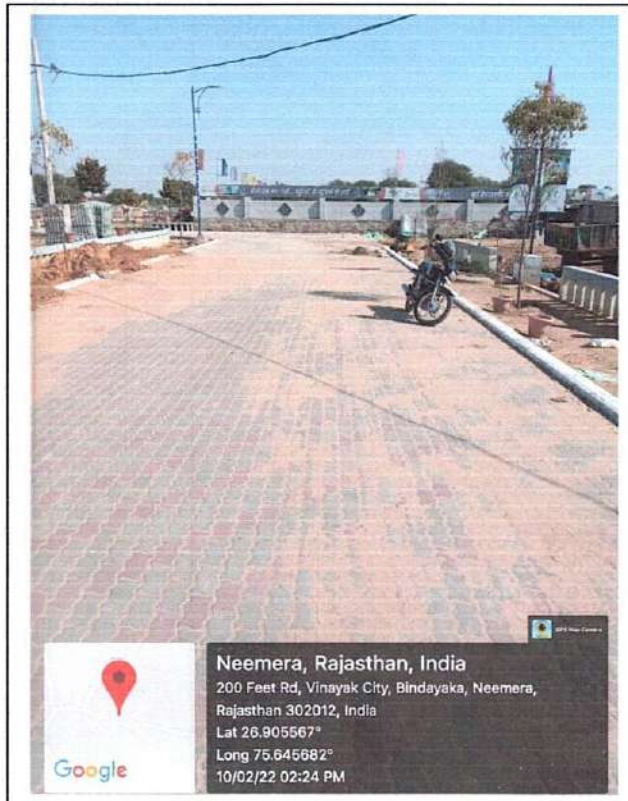

*Vinod Chandra*  
VINOD CHANDAK  
Chartered Engineer  
Membership No. AM1842717



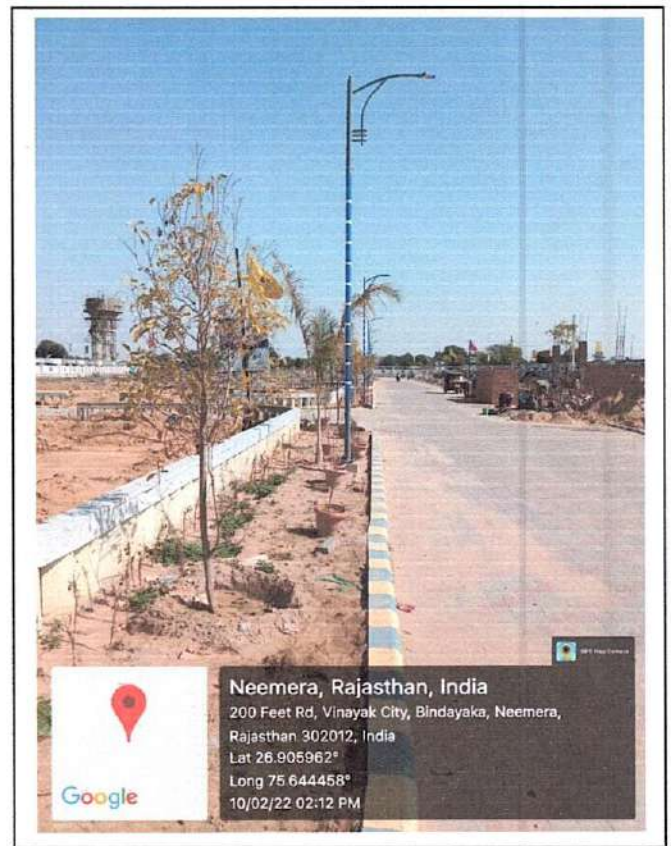
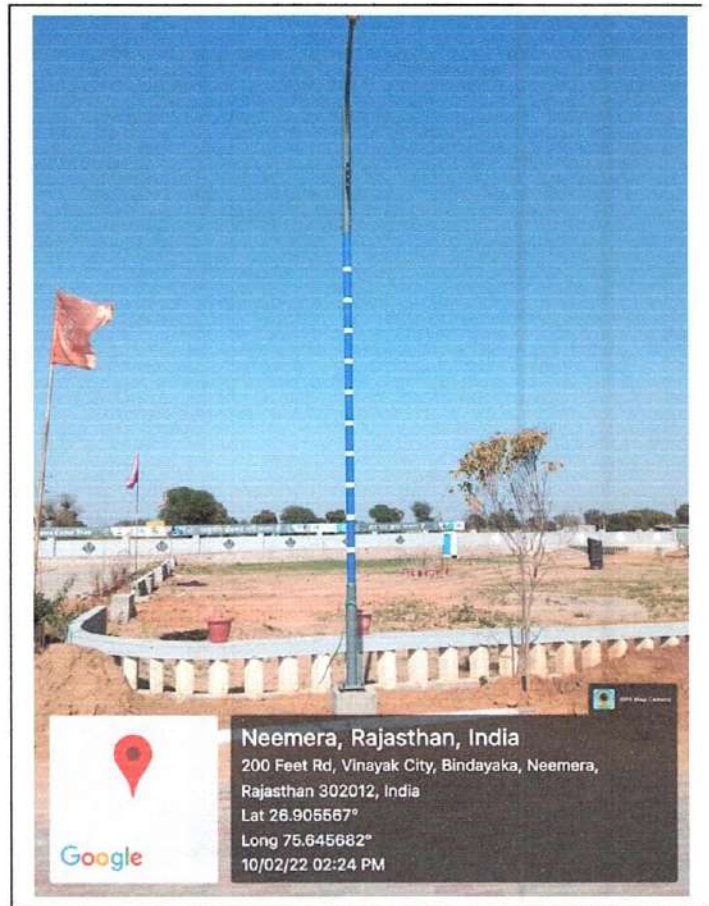
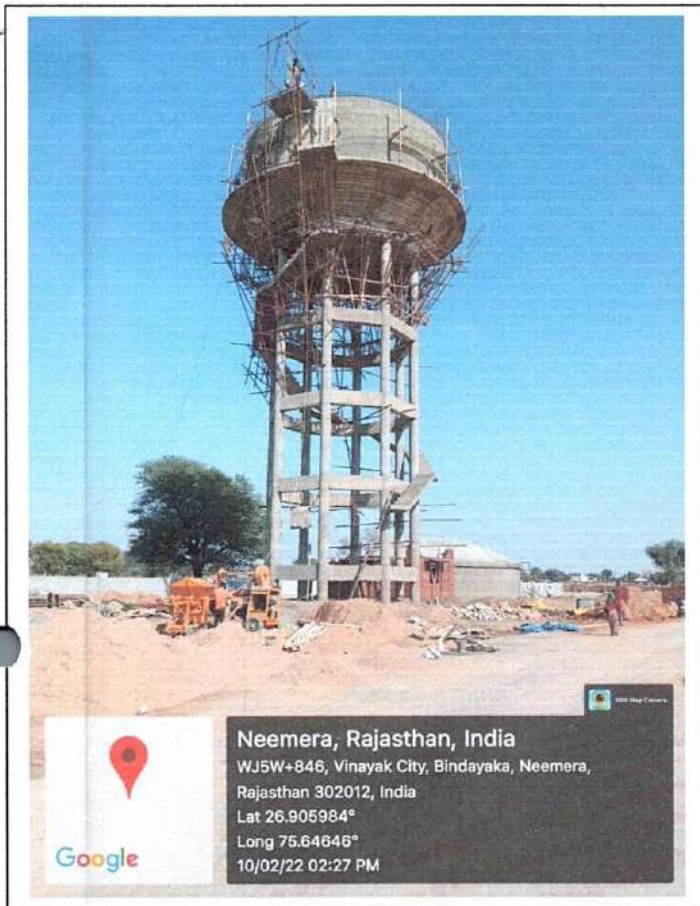



## **COMPLETION CERTIFICATE**

<b>Name of the Chartered Engineer</b>	:	Er. Vinod Chandak
<b>Name of the Scheme</b>	:	"BHUMIJA PRIME BLOCK-A" Residential Scheme
<b>Address of the scheme</b>	:	Scheme located At Khasra No. 806/209, 808/210, 810/794, Village Bindayaka, Tehsil & District Jaipur-302012
<b>RERA Registration No. &amp; Date</b>	:	RAJ/P/2021/1717 (04/11/2021)
<b>Total Area of scheme</b>	:	19000.0 Sqm. (1.90 Hectare)
<b>Saleable Area of scheme</b>	:	11400.01 Sqm.
<b>Scheme Inspection on Dated</b>	:	10/02/2022
<b>Contact No.</b>	:	+91 9799801708

**Summary of development works completed by the developer till the date of inspections is given in the following heads:-**

**A. Road work**

Status of work:

GSB & WMM (1<sup>st</sup> & 2<sup>nd</sup> Layer): 100% Completed

Interlocked paver block (3<sup>rd</sup> Layer): 100% Completed

**B. Sewer Line**

Status of work: 100% Complete

**C. Water Supply**

Status of work: Phase-1<sup>st</sup> 100% Completed

Phase-2<sup>nd</sup> :- 100% Complete

**D. Electrification**

Status of work: 100% Completed

**E. Drainage & Water Harvesting**

Status of work: 100% Completed

**F. Development of Parks**

Status of work: 100% Completed

**G. Street Lighting**

Status of work: 100% Completed

**H. Plantation**

Status of work: 100% Completed

**I. Ducting**

Status of work: 100% Completed

  
**VINOD CHANDAK**  
 Chartered Engineer  
 Membership No. AM1842717



**Summary of development charges against which various works have been completed by the developer in the scheme of " Bhumija Prime Block-A"**

S. No.	Type of Development Work	Phase/ Description	Charges / weightage as per Govt. orders	Work Done (in %)	Work Done at the time of visit in amount/Sqm.
1	Road work	1st & 2nd Layer GSB & WMM	25	100.00%	25.0
		3rd Layer Interlocked paver block, Grade M30	35	100.00%	35.0
2	Sewer Line		30	100.00%	30.0
3	Water Supply	Phase I	21	100.00%	21.0
		Phase II	35	100.00%	35.0
4	Electrification		45	100.00%	45.0
5	Drainage & Water Harvesting		25	100.00%	25.0
6	Development of Parks		20	100.00%	20.0
7	Street Lighting		5	100.00%	5.0
8	Plantation		4.5	100.00%	4.5
9	Ducting		4.5	100.00%	4.5
<b>Total</b>			<b>250</b>	<b>100.0%</b>	<b>250.0</b>

  
**VINOD CHANDAK**  
 Chartered Engineer  
 Membership No. AM1842717



# CIRCULAR

जयपुर विकास प्राधिकरण, जयपुर

दिनांक: 1-12-2002

क्रमांक: जविप्र/अ/अ/2003/D-1674

आदेश

समाख्यान में आवासीय परियोजनाओं/ टाउनशिप विकसित करने के लिए निम्न निदेश की नीति के तहत नगरीय विकास एवं स्वच्छता शासन विभाग द्वारा जारी अधिसूचना दिनांक: 1.12.2002 एवं 15.12.2002 के अन्तर्गत कार्यवाही द्वारा जारी आदेश क्रमांक: जविप्र/अ/अ/2003/डी-715 दिनांक: 18.6.2003 से निजी खातेदार/ विकासकर्ताओं की आवासीय योजनाओं हेतु दिशा-निर्देश जारी किये गये थे। उक्त दिशा-निर्देशों में एलए द्वारा निम्नांकित बिन्दुओं में सरोधान एवं परिवर्धन किया जाता है एवं शेष दिशा-निर्देश आदेश दिनांक: 18.6.2003 के अनुसार यथावत रखे जाते हैं :-

निजी खातेदार/ विकासकर्ता की आवासीय योजनाओं में निम्न विकास कार्यों के लिए प्लॉट एरिया के आधार पर निम्न शुल्क निर्धारित किये जाते हैं :-

(1) आंतरिक विकास हेतु -

क्र.सं.	विवरण	हर वर्ग मीटर में प्रति वर्ग मीटर विकस्य योग्य क्षेत्रफल पर	टिप्पणी
1	आंतरिक सड़क का निर्माण कार्य (ख) दो लेयर डब्ल्यू.पी.एम. सड़क (ग) तीसरी लेयर एवं उन्नतिकरण	25.00 ✓ 35.00 ✓	यह कार्य निजी विकासकर्ता द्वारा अपने हिसाब पर ही प्राधिकरण के निर्धारित मापदण्डों के अनुरूप करवा जा सकते हैं।
2	सोबर लाइन का कार्य	30.00	सोबर लाइन का कार्य प्राधिकरण के द्वारा ही करवाया जाएगा। आत. अधिवास प्रमाण पत्र से पूर्व यह राशि प्राधिकरण में जमा करवानी होगी।
3	जल आपूर्ति का कार्य प्रथम चरण : जल आपूर्ति लाइन एवं दृश्य बेल का निर्माण द्वितीय चरण : जल उत्पादन, माली की ओवर हेंड प्रणाली एवं वसतिगृह जलशय	21.00 ✓ 35.00	<ul style="list-style-type: none"> <li>• भविष्य में जल आपूर्ति का समस्त कार्य प्राधिकरण के द्वारा ही करवाया जाएगा।</li> <li>• वर्तमान में प्रथम चरण का कार्य निजी निवेशकर्ता द्वारा जन स्वास्थ्य अभियंत्रिकी/ प्राधिकरण से योजना का अनुमोदित करवाकर कर सकेगा।</li> <li>• द्वितीय चरण के कार्य की राशि प्राधिकरण में जमा करवानी होगी।</li> </ul>



4	विद्युतीकरण का कार्य: लाइन डालने का कार्य भय जे.वी.वी. एन.एल. में जमा होने वाली राशि	45.00 J	इस कार्य को निजी विकासकर्ता द्वारा अपने स्तर पर जे.वी.वी. एन.एल. के निर्धारित मापदण्डों के अनुरूप कराया जा सकता है तथा निजी विकासकर्ता द्वारा उक्त कार्य को जायार विद्युत वितरण निगम हस्तांतरित करने के उपरान्त ही अधिवस प्रमाण पत्र जारी किया जा सकेगा। वैकल्पिक तौर पर निजी विकासकर्ता यह राशि प्राधिकरण में जमा कर सकेगा।
5	नालियों एवं पाटर हारवेस्टिंग का कार्य।	25.00 J	यह कार्य प्राधिकरण द्वारा ही करवाया जाएगा। अतः यह राशि प्राधिकरण में जमा करानी होगी।
6	घाकों का विकास कार्य।	20.00 J	यह कार्य निजी विकासकर्ता द्वारा अपने स्तर पर भी प्राधिकरण के निर्धारित मापदण्डों के अनुरूप करवाया जा सकते हैं।
7	स्ट्रीट लाइट का कार्य।	5.00 J	यह कार्य निजी विकासकर्ता द्वारा अपने स्तर पर भी प्राधिकरण के निर्धारित मापदण्डों के अनुरूप करवाया जा सकते हैं तथा अधिवस प्रमाण पत्र के जारी होने से पहले जयपुर नगर निगम को सम्बलवाता होगा। वैकल्पिक तौर पर निजी विकासकर्ता / आतेदार स्ट्रीट लाइट के कार्य की राशि जयपुर विकास प्राधिकरण में जमा कर सकेगा।
8	वृक्षारोपण का कार्य	4.50 J	यह कार्य निजी विकासकर्ता द्वारा अपने स्तर पर भी प्राधिकरण के निर्धारित मापदण्डों के अनुरूप करवाया जा सकते हैं।
9	सड़कों में सर्विसेज के लिए उबट डालने का कार्य या सर्विसेज के लिए कांरी गई सड़कों की मरम्मत	4.50 J	परिमाण में सर्विसेज को सड़क काटकर भूमिगत किया जा रहा है अतः इनकी मरम्मत का काम जो नविव्य ने जयपुर नगर निगम को प्राधिकरण द्वारा ही करवाया जाएगा। अतः यह राशि प्राधिकरण में जमा करानी होगी।
कुल		250.00	



### संश्लेषण :

- (i) आंतरिक विकास हेतु जयपुर विकास प्राधिकरण द्वारा प्रसारित आदेश क्रमांक जेडई-9/ जेडीए/ सी-661 दिनांक 14.7.2005 के द्वारा विशिष्टीकरण का निर्धारण किया गया है जो प्रमुख आधार माना जाएगा किन्तु स्थानीय परिस्थितियों के अनुसार इतनी यदि किसी छूट/विशिष्टीकरण की आवश्यकता महसूस की जाती है तो इस संबंध में निर्णय निदेशक-अभियंत्रिकी के माध्यम से आयुक्त स्तर से किया जायेगा।
- (ii) आज दिनांक से पूर्व उपरोक्त आंतरिक विकास की मदों में अंकित कार्य जो प्राधिकरण के स्तर से करवाये जाने निश्चित किये गये हैं यदि किसी निजी खातेदार/ विकासकर्ता द्वारा योजना क्षेत्र में निर्धारित मानदण्डों के अनुरूप करवाये जा चुके हैं तो उन मदों के लिए प्राधिकरण को कोई राशि देय नहीं होगी। साथ ही यदि किसी विकासकर्ता/ निजी खातेदार द्वारा आंतरिक विकास शुल्क की किसी मद के पेटे राशि प्राधिकरण में आज दिनांक से पूर्व जमा करवा दी है एवं उस मद से संबंधित आंतरिक विकास भी स्वयं के स्तर पर योजना क्षेत्र में निर्धारित मानदण्डों के अनुरूप पूर्ण करवाया जा चुका है तो वह राशि अन्य आंतरिक विकास की मद के रूप में समायोजित की जा सकेगी।
- (iii) सड़क की चौड़ाई निर्धारित मानदण्डों के अनुरूप नहीं होने पर कुल कम चौड़ाई का डब्ल्यू.डी.एम. सड़क के लिए रुपये 120.00 प्रति वर्ग मीटर तथा डब्ल्यू.डी.एम. की तीसरी लेयर भूय भेयर द्वारा डामरीकरण के लिए रुपये 120.00 प्रति वर्ग मीटर की दर से निजी विकासकर्ता/ खातेदार द्वारा जयपुर विकास प्राधिकरण में जमा कराना होगा।
- (iv) बिन्दु संख्या 3 के संबंध में जलापूर्ति का कार्य वैकल्पिक तौर पर जन स्वास्थ्य अभियंत्रिकी विभाग के अधीक्षण अनियंता, शहर/ग्रामीण वृत्त के कार्यालय से अनुमति लेकर निजी विकासकर्ता/ खातेदार द्वारा किया जा सकेगा।

### (2) परिसीय विकास एवं रूपान्तरण/ नियमन शुल्क -

क्र.सं.	विवरण	शुल्क दर रु. प्र.व.मीटर	विशेष विवरण
1	परिसीय विकास	50.00	
2	रूपान्तरण/ नियमन शुल्क	राज्य सरकार द्वारा निर्धारित जोन क्षेत्र की नियमन दरें	

### स्पष्टीकरण :

- (i) जयपुर विकास प्राधिकरण की कार्यकारी समिति (E.C.) दिनांक 29.10.05 में निजी विकासकर्ताओं/ खातेदारों की आवासीय योजनाओं की लीज मनी के लिए आरक्षित दर उस योजना की नियमन / रूपान्तरण दर को घोषित किया गया है, अतः उक्त निर्णय के कम में राज्य सरकार की अनुमति के अधधीन इन योजनाओं हेतु लीज मनी नियमन दर का आवासीय नियमन हेतु 2.5 प्रतिशत एवं व्यावसायिक नियमन हेतु 5 प्रतिशत निर्धारित की जाती है।

विकासकर्ता/ निजी खातेदार द्वारा आंतरिक विकास कार्य स्वयं नहीं करवाने पर उन्हें आंतरिक विकास शुल्क 250/- रु. प्र.व.मी. की दर से नॉट एरिया के आधार पर जयपुर विकास प्राधिकरण में जमा करवाना होगा। इस शुल्क में आंतरिक विकास की जिन मदों का समावेश किया गया है वे संशोधित बिन्दु संख्या 7 के अनुसार होगी। यह राशि जमा होने पर योजना का आंतरिक विकास कार्य जयपुर विकास प्राधिकरण द्वारा करवाया जायेगा। इस स्थिति में अधिवास प्रमाण पत्र की अलग से कोई आवश्यकता नहीं होगी। विकासकर्ता/ खातेदार द्वारा जमा करवाई जाने वाली आंतरिक विकास शुल्क की राशि आंतरिक विकास फण्ड में जमा होगी जिसे व्यय करने के लिए अलग से वित्तीय स्वीकृति की आवश्यकता नहीं होगी। योजना के आंतरिक विकास कार्य में



संयुक्त अभियान द्वारा जमा राशि का 90 प्रतिशत तक खर्च करवा जायेगा।

8. यदि निजी खातेदार योजना में आंतरिक विकास खर्च करता है तो जयपुर विकास प्राधिकरण की अभियांत्रिकी शाखा से अधिवास प्रमाण पत्र प्राप्त करना होगा। जल आपूर्ति व्यवस्था संबंधी कार्यों का परीक्षण जयपुर विकास प्राधिकरण की अभियांत्रिकी विभाग में अधीक्षण आयोगवा, शहर/ग्रामीण स्तर के कार्यालय द्वारा किया जाकर इस कार्य संबंधी पूर्णता प्रमाण पत्र जारी करा जायेगा। यदि निजी खातेदार द्वारा योजना क्षेत्र में करवाये गये विकास कार्य जयपुर विकास प्राधिकरण की मान्यता के अन्तर्गत नहीं होता है तो अधिवास प्रमाण पत्र जारी करने वाले अधिकारी द्वारा शेष रहे आंतरिक विकास का मूल्य निर्धारित किया जायेगा जो निजी खातेदार/विकासकर्ता को जयपुर विकास प्राधिकरण में जमा करना होगा तथा अधिवास प्रमाण पत्र जारी किया जा सकेगा। अधिवास प्रमाण पत्र आवेदन करने के 30 दिनों में जारी किया जायेगा। किंतु यदि इन प्रकार पाये गये अपूर्ण विकास कार्य को भी निजी खातेदार/विकासकर्ता स्वयं अपने खर्चे पर पूर्ण कराना चाहता है तो योजना क्षेत्र के कुल भूखण्डों के 12.5 प्रतिशत के बराबर क्षेत्रफल के भूखण्डों को प्राधिकरण में निहित रखा जायेगा तथा इन विकास कार्य पूर्ण होने के तत्पश्चात् में आरक्षित दर से इनके मूल्य की गणना कर मुदा किया जा सकेगा। उपरोक्तानुसार भूखण्ड प्राधिकरण में निहित करने से उपरान्त आंतरिक विकास के अपूर्ण होने की स्थिति में भी योजना का नियमित कार्य आधुनिक किया जा सकेगा अथवा आंतरिक विकास में पट्टे दिये जा सकेंगे।

9. भूखण्डधारियों को भूखण्ड कब करने हेतु वित्तीय संस्थाओं से ऋण की आवश्यकता होती है जिसके लिए भूखण्ड का पट्टा होना आवश्यक है। कृषि भूमि के आवासीय उपयोग की प्रक्रिया में राजस्थान भू-राजस्व अधिनियम 1956 की धारा 90 की के तहत खातेदार को भूमि आवेदन पत्र में उल्लिखित हो जाती है। ऐसी स्थिति में खातेदार/भूखण्ड को पट्टा द्वारा नगरीय क्षेत्र में वित्तीय संस्थाओं से ऋण हेतु आवश्यक प्रमाण पत्र संबंधित उपायुक्त द्वारा जारी किया जा सकेगा।

अध्यक्ष, विकास आयोग





# जयपुर विकास प्राधिकरण, जयपुर

www.jda.urban.rajasthan.gov.in

क्रमांक:जविप्रा/उपा./जोन-12/2022/डी- 50/8

दिनांक 18-2-2022

मैसर्स भूमिजा रियल स्कवायर एलएलपी जरिये डेजीगनेटेड  
पार्टनर गंगा सिंह तवर पुत्र श्री सहदेव सिंह  
निवासी आफिस नं. 610, क्राउन स्कवायर गांधी पथ,  
वैशाली नगर, जयपुर

विषय :-

ग्राम बिन्दायका, जयपुर (जयपुर) के ख.नं. 808/210, 806/209, 810/794 कुल  
किता 03 रकबा 1.90 हैक्टर भूमि पर प्रस्तावित आवासीय योजना "भूमिजा  
प्राईम ब्लॉक ए" आवासीय योजना में रहन रखे गये भूखण्डों को रहन मुक्त कर  
मानचित्र जारी करने बाबत।

उपरोक्त विषयान्तर्गत के क्रम में आप द्वारा प्रस्तुत ग्राम बिन्दायका, जयपुर (जयपुर) के ख.नं.  
808/210, 806/209, 810/794 कुल किता 03 रकबा 1.90 हैक्टर भूमि पर प्रस्तावित आवासीय योजना  
"भूमिजा प्राईम ब्लॉक ए" आवासीय योजना में रहन रखे गये 12.5 प्रतिशत भूखण्ड क्षेत्रफल 1425.21 व.मी.  
रहन मुक्त कर भूखण्डों का इन्द्राज योजना मानचित्र में अंकित कर दिया गया है, मानचित्र की प्रति पत्र के  
साथ सलंगन कर प्रस्तुत है। योजना के समस्त भूखण्ड रहन मुक्त किये जाते हैं।

सलंगन :- उपरोक्तानुसार

उपायुक्त जोन-12  
जयपुर विकास प्राधिकरण,  
जयपुर